

新型コロナウイルスワクチン接種のお知らせ②～③

～CONTENTS～

- 市議会議員選挙の結果③
- 施政方針④⑤
- 令和3年度当初予算の概要⑥⑦
- 中学生給食費無償化⑨
- 特定健診⑭⑮
- 行商サービス⑱
- 休日の当番医⑳

新型コロナワクチン接種 のお知らせ

北茨城市では、国が示している優先順位に応じて高齢者の方から順次、新型コロナワクチンの接種を開始する予定です。国からワクチンが供給され、接種の順番が近づきましたら、対象となる方へ個別に通知します。

新型コロナワクチンについて

- 接種費用は無料です。
- 新型コロナワクチンには、発症や重症化の予防効果が証明されており、また感染の予防効果も期待されています。
- 新型コロナワクチンの接種は、予防接種の安全性や有効性を理解した上で希望する場合に限り、接種を行うこととなります。職場や周りの方などに接種を強制したり、接種を受けていない人に差別的な扱いをすることのないようお願いします。



ワクチンの特徴について

- 現在接種できるワクチンは、ファイザー社製のワクチンで、対象は16歳以上の方です。
- ワクチンの効果を十分に得るために、同じ種類のワクチンを概ね3週間の間隔を空けて2回接種する必要があります。

ワクチンの副反応について

- どのワクチンでも接種後は、副反応が起こることがあります。ファイザー社製のワクチンでは、接種部位の痛みや頭痛・倦怠感・筋肉痛などが報告されています。
- 極めて稀に急性のアレルギー反応である「アナフィラキシー」が起こる場合があります。接種後は会場で15分～30分ほど様子を見てください。

※集団接種会場・各医療機関では、万が一アナフィラキシーが起こってもすぐに対応できるよう、医薬品の準備や救急体制を整えています。

◎接種後、数日以内に現れる可能性のある症状について

発現割合	症 状
50% 以上	接種部位の痛み、疲労、頭痛
10～50%	筋肉痛、悪寒、関節痛、下痢、発熱、接種部位の腫れ
1～10%	吐き気、嘔吐

副反応が起きた場合の救済制度について

- 一般的に、ワクチン接種では、副反応による健康被害（病気になる・障害が残る等）が、極めて稀ではあるものの、なくすことができないことから、救済制度が設けられています。新型コロナワクチンの接種についても、健康被害が生じた場合には、予防接種法に基づく救済を受けることができます。救済制度の内容については、厚生労働省のホームページをご参照ください。

新型コロナワクチン接種の詐欺にご注意ください

保健所や自治体の職員を装い、金銭や個人情報に要求する電話が茨城県内で確認されています。行政機関等が、新型コロナワクチンの接種で現金を要求することはありません。不審な電話やメールにご注意ください。

新型コロナワクチン接種の流れ

1 北茨城市からご自宅へクーポン券（接種券）および予診票を送付します。

・詳しい時期や優先順位は、随時ご案内いたします。

2 接種を希望する場合、ワクチンを受ける会場・医療機関を選びます。

・接種を受けることができる場所は、集団接種会場と市内医療機関があります。

集団接種	磯原町	北茨城市民体育館			
個別接種	中郷町	あおぞらクリニック	磯原町	にいさと眼科クリニック	
		家庭医療センター	大津町	かもめ・大津港クリニック※	
		なかの循環器科内科クリニック		北茨城クリニック	
	磯原町	いそはらクリニック	関南町	廣橋クリニック	
		北茨城中央クリニック※		北茨城市民病院	
		瀧病院		関本町 廣橋病院	

※「北茨城中央クリニック」、「かもめ・大津港クリニック」はかかりつけの患者のみの接種となります。

※ 市外医療機関に受診されている方は、主治医にご相談ください。

3 電話やパソコン・スマートフォンから予約をします。

・接種には必ず予約が必要です。予約の方法は、クーポン券に同封する案内をご確認ください。
・現在、持病で治療されている方は、かかりつけ医での接種をおすすめします。

4 予約した会場・医療機関で接種をします。

・クーポン券（接種券）および予診票が入った封筒一式と運転免許証や保険証等身分を証明できるものを持参してください。

☎ 健康づくり支援課（新型コロナワクチン接種推進室） ☎ 196、197

市議会議員一般選挙の結果 新しい市議会議員 19人が決まりました

3月21日、任期満了に伴う北茨城市議会議員一般選挙が執行されました。

投票率は52.17%（当日有権者数36,452人、投票者数19,016人）でした。

開票は、当日午後9時から市民体育館で行われ、その結果、次のとおり新しい市議会議員が決まりました。

☎ 総務課内 市選挙管理委員会事務局（鈴木） ☎ 321

◆開票結果（届け出順、敬称略）

	得票数	候補者名	年齢	政党等
当	758	松本 まさはる	68	無現
当	918.087	滝 ふみひろ	65	無新
当	537.145	鈴木 たくみ	71	無新
当	1,603	今井 みちえ	55	民現
当	726	前田 利勝	62	無現
当	1,252	くつざわ 和彦	56	無新
当	1,309.560	豊田 かいよう	78	無現
当	974.263	鈴木 和栄	70	無現
当	840.912	滝 ひろつぐ	46	無現
当	673	大平 ひろゆき	80	無現
当	691	和田 よしたけ	61	無現

	得票数	候補者名	年齢	政党等
当	630	柴田 きくえ	72	幸現
当	1,474	ひるた 千香子	68	公現
当	981	上神谷 英典	65	無現
当	1,097	くまだ 栄	55	無現
当	696.188	鈴木 啓一	74	無現
当	1,207.439	豊田こうしゅん	57	公現
当	629.170	鈴木 信男	81	無現
落	518	村田 仁人	71	無現
落	413	角谷 和男	66	無新
当	863.233	鈴木 やす子	64	共現

令和3年度施政方針

誰もが住みたい安らぎと活力にあふれるまち北茨城

～すべての人が輝き、幸せを実感できるまちを目指して～

2月8日、第1回市議会定例会で、豊田市長は令和3年度の市政運営の考え方と重要施策を盛り込んだ「施政方針」を述べました。その概要について、第5次北茨城市総合計画の6つの基本目標ごとに紹介します。



東日本大震災からの復興

東日本大震災から10年の歳月が経過しますが、震災からの復旧・復興を、あらゆる施策に優先して推進した結果、日本一早い復旧・復興を成し遂げられたと考えています。

国の復興・創生期間は終了しますが、引き続き、被災者支援に努めます。

新型コロナウイルス感染拡大

新型コロナウイルスは、世界的に感染拡大し、我が国においても、医療崩壊の懸念や経済活動の停滞など、社会や経済に大きな影響を与えています。新型コロナウイルス感染症対策については、引き続き「3密の回避」、「マスクの着用」、「不要不急の外出自粛」な

ど感染予防の啓発、市民病院における感染症外来診療による感染防止策を推進し、万全を期します。
新型コロナウイルスワクチンについては、速やかに、市民の皆さんに接種できるように、医師会などと連携し、接種体制の整備を進めます。

I 市民が主役の持続可能なまちづくり(市民参画・行政運営)

国における行政手続のデジタル化が急速に推進すると予想されるため、市長公室企画政策課内に「情報政策係」を創設し、行政手続のデジタル化に対応するとともに、「コンビニ交付サービス」の利用促進を図りながら、効率的な市民サービス提供に努めます。

また、北茨城市第5次行政改革大綱に基づいた、より一層の行政改革を推進するとともに、自主財源の根幹である市税については、平成18年度において83・7%だった市税徴収率が、昨年度は96・5%まで向上していますので、引き続き、納税意識の向上を図り、自主財源の確保に努めます。

II 誰もが元気で、みんなで支えあうまちづくり(健康・医療・福祉)

安心して妊娠・出産・育児ができるよう、子育て世代包括支援センターを拠点として、妊娠から子育て期まで、切れ目なく支援できる体制の強化を図るとともに、1カ月児健康診査費用やおたふくかぜ予防接種費に対する助成を新たに実施します。

また、子育て支援については、市独自で実施する出産祝金等の支給や保育料の第2子無料化、18歳までの医療費完全無料化を継続し、安心して子どもを産み育てられる環境を築きます。

健康づくりの推進については、健康診査および各種がん検診を推進し、さらなる受診率の向上に努め、市民の健康増進を図ります。

高齢者福祉におきましては、令和3年度から5年度まで、現行の介護保険料を据え置きながら、高齢者から子ども、障害のある方などすべての健康・福祉に関する相談に対応する「元気ステーション」を地域包括ケアシステムとの拠点として、また、高齢者が安心して暮らすことができるよう、在宅医療を推進する市民病院附属家庭医療センターと連携し、医療・介護・予防等の包括的な支援を行います。

市民病院事業については、経営の安定化を図りながら、質の高い医療を提供するため、コロナ禍という厳しい状況ではありますが、茨城県、筑波大学、自治医科大学、東京医科大学、福島県立医科大学などを通じて、診療体制の充実に努めます。

III ふるさとを想う教育・文化のまちづくり(教育・文化)

磯原中学校新校舎等については、早期に整備し、できるだけ早く、生徒が新校舎で、快適に学校生活を過ごせるよう努めます。

学校教育においては、北茨城市の将来を担う子どもたちに、未来社会を切り拓く「生きる力」を育むとともに、8名の外国語指導助手を配置することによる外国語教育の充実、さらには、児童生徒一人一台のタブレットパソコンを有効活用した授業実践を推進するなど、教育活動の充実に努め、「確かな学力」、「豊かな心」、「健やかな体」を育成します。

学校給食については、新たに整備した複合防災センターにおいて、安全・安心な給食が提供できるよう円滑に移行するとともに、給食費の無償化については、子育て世代の経済的負担を軽減することを目的として、令和3年度から中学生の給食費を無償化し、今後完全無償化に向けて、段階的に取り組めます。



常陸大津の御船祭

国指定重要無形民俗文化財である「常陸大津の御船祭」については、令和6年5月の開催に向けて、令和3年度から2年をかけ、祭事船が新調されるため、新調経費の一部を助成することにより、祭の保存・伝承を支援します。

IV 安心できると利便性が高まります(くり) (都市基盤)

国の直轄事業で整備中の国道6号勿来・関本バイパスについては、広域的な防災機能の強化や産業経済活動の活性化などに大きな効果が見込まれることから、引き続き、茨城県や隣接市、民間経済団体と連携して、事業促進のために要望活動等を積極的に行います。



北町・関本中線こ線橋

さらに、本市と高萩市をつなぎ、中郷地区のまちづくりにおいて重要な路線となる二市連絡幹線道路についても、早期完成に向け、事業主体である茨城県との協力体制を強化します。

磯原中学校新校舎の建設と併せて整備を進めている都市計画道路「駅西停車場・豊田線」については、通学路としての役割や災害時の輸送路としての役割を果たすことから、早期完成を目指します。

V 人と地球にやさしい安全なまちづくり(自然環境・生活環境)

高萩市と広域で整備している新清掃センターについては、引き続き、国の循環型社会形成交付金等を最大限活用して事業を推進し、令和4年度の事業完了に努めます。



新清掃センター (完成予想図)

令和2年10月の政府による2050年カーボンニュートラルに先駆け、廃棄物と環境を考える協議会の構成自治体で、ゼロカーボンシティ宣言をしました。

本市においては、2050年の二酸化炭素排出実質ゼロを目指し、「北茨城市環境基本計画」の改定に着手し、環境保全に関する施策の総合的かつ計画的な推進を図ります。

地域防災については、事前防災・減災等の施策を、計画的に実施し、強靱な地域づくりを推進するため、国土強靱化地域計画の策定を進めるとともに、救急事案や自然災害などに迅速・的確に対応するため、消防体制の強化に努めます。

VI 創意に満ちた活力あるまちづくり(地域産業の振興)

令和元年9月に、世界かんがい施設遺産に登録されたことで、来訪者が増加している「十石堀」については、来訪者が安心して訪れることができるよう、環境整備を推進し、更なる魅力向上を図るとともに、顕彰碑を設置するなど、この貴重な遺産の保存・伝承にも努めます。



世界かんがい施設遺産「十石堀」

重要施策の一つである農業振興については、ホールクロップサイレージ(WCS)用稲や飼料用米の作付けに対し、引き続き市独自の上乗せ補助を行い、米生産農家の所得向上と耕畜連携の推進を図ります。

観光業においては、新型コロナウイルス感染症対策として、観光客の回復の見通しが立たない中ですが、3密を回避したマイクロツーリズムの機運が高まっていることから、観光動画配信等を効果的に活用した魅力発信を行い、気軽に何度でも訪れたいくなるような観光地を目指します。

※施政方針の全文は市ホームページでご覧ください。

第1回
市議会定例会
令和3年度北茨城市当初予算案など
議案 38件を可決

令和3年第1回市議会定例会が、2月8日から24日まで、17日間の会期で行われました。

この議会には、令和3年度当初予算案など、議案38件が提出され、慎重に審議された結果、いずれも原案どおり可決されました。

■可決された主な議案

◎北茨城市複合防災センターの設置及び管理に関する条例

北茨城市複合防災センターの設置及び管理に関し、必要な事項を定めるため、本条例を制定しました。

■可決・承認された主な予算

◎令和2年度北茨城市一般会計補正予算(第8号、第9号、第10号)

新型コロナウイルス感染症対策として、ワクチン接種事業にかかる費用を増額、北町・関本中線整備事業費の確定により街路改良事業費を減額するなど、1356万8千円を減額し、歳入歳出予算総額が324億4698万3千円になりました。

※令和3年度当初予算の概要は6ページをご覧ください。

予算の概要

あふれるまち 北茨城」の実現に向けて

回市議会定例会の議決を経て決定しました。
せします。

予算総額 339億 1,553万 5千円

一般会計 176億 9,000万円

特別会計 89億 6,735万円

企業会計 72億 5,818万 5千円

一般会計予算総額

一般会計予算は、市政全般に使うお金で、その額は176億9千万円、前年度と比べ32.6%の減額になりました。

一般会計歳入(収入)

前年度と比較し、市税は2.8%減の56億7,854万3千円、地方交付税は60.1%減の31億7,098万9千円、国県支出金は38億3,580万3千円を見込んでいます。

一般会計歳出(支出)

民生費は社会保障費の増により1.1%の増額、衛生費は、清掃センター建設事業費負担金の減により61.7%の減額、教育費は、磯原中学校建設事業費の減により43.1%の減額となっています。総務費は、東日本大震災復興推進事業費の減により49.4%の減額となっています。土木費は、北町・関本中線整備事業費などの減により50.9%の減額、消防費は8.5%の減額、農林水産業費は、強い農業・担い手づくり補助金の減により50.7%の減額となっています。商工費は企業誘致奨励金の増により8.0%の増額、議会費は1.4%の減額となっています。

市税の内訳

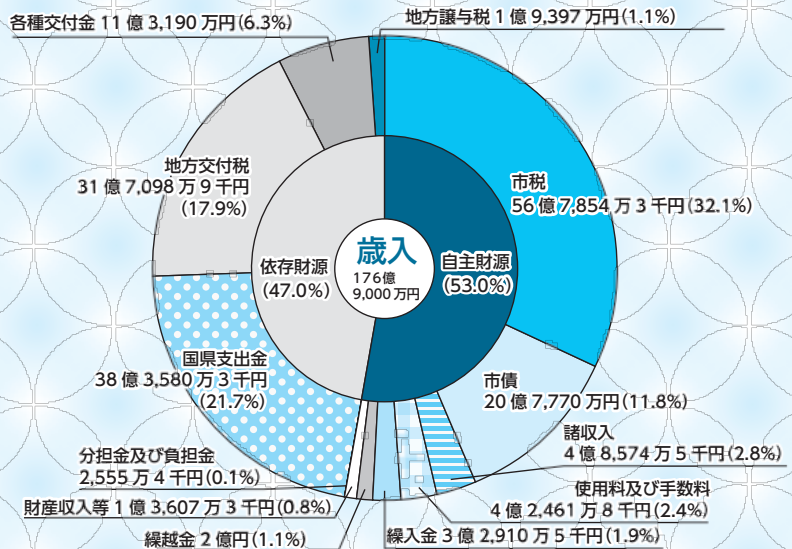
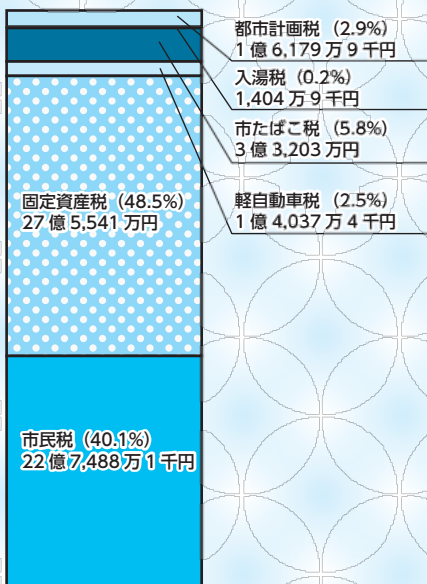

令和3年度会計別予算(当初)

※△はマイナスを表します

会計区分	今年度予算額	前年度予算額	比較	増減率(%)	
一般会計	176億 9,000万円	262億 6,000万円	△ 85億 7,000万円	△ 32.6	
特別会計	国民健康保険	43億 3,884万 8千円	43億 7,440万 6千円	△ 3,555万 8千円	△ 0.8
	水沼診療所	776万 5千円	763万円	13万 5千円	1.8
	介護保険	40億 4,402万 4千円	38億 4,859万 1千円	1億 9,543万 3千円	5.1
	後期高齢者医療	5億 7,671万 3千円	5億 4,190万円	3,481万 3千円	6.4
企業会計	上水道	21億 4,395万 4千円	37億 8,964万 2千円	△ 16億 4,568万 8千円	△ 43.4
	工業用水道	2億 3,816万円	2億 5,529万 9千円	△ 1,713万 9千円	△ 6.7
	市民病院	39億 779万 4千円	42億 2,681万 6千円	△ 3億 1,902万 2千円	△ 7.5
	下水道	9億 6,827万 7千円	10億 1,230万 3千円	△ 4,402万 6千円	△ 4.3

予算に計上された主な事業費

グローバル人材育成事業	502万円
市庁舎空調・電気設備等改修事業	1億2,650万円
地域おこし協力隊事業	1,370万円
芸術による里山づくり事業	1,327万円
タクシー利用助成事業	4,172万円
小児市助成医療費扶助事業（18歳まで医療費無料化）	5,753万円
新型コロナウイルスワクチン接種事業	1億5,112万円
健康ポイント事業	1,072万円
1カ月児健診・おたふくかぜ予防接種費用助成事業	203万円
合葬式墓地調査・計画事業	200万円
清掃センター建設事業費負担金	1億2,726万円
十石堀顕彰碑設置事業	1,000万円
下桜井地区土地改良事業負担金	3,850万円
転作達成促進事業補助金	7,064万円
第1次産業外国人技能実習生受入事業	100万円
企業誘致奨励金	3,217万円
新たな観光資源を生かした観光振興推進事業	814万円
トンネル長寿命化事業	1,360万円
道路新設改良事業（岩埴線、中妻豊田線等）	3,856万円
橋りょう長寿命化事業	1億7,600万円
駅西停車場豊田線整備事業	1億473万円
消防団機械器具置場整備事業	3,550万円
国土強靱化地域計画策定事業	611万円
給付型奨学資金支給事業	722万円
スクールタクシー運行事業	125万円
小中学校防犯カメラ設置事業	910万円
GIGAスクール事業	8,853万円
磯原中学校建設事業	3億9,286万円
常陸大津の御船祭祭事船新調補助金	350万円
新学校給食共同調理場への移行事業	1億3,569万円
学校給食費補助金（中学生無償化）	5,358万円

令和3年度

「誰もが住みたい 安らぎと活力に

本市の令和3年度当初予算が、第1ここでは会計別にその内容をお知らせ

特別会計予算

国民健康保険事業特別会計など4つの特別会計予算の合計は89億6735万円、前年度と比べ2・2%の増額になりました。

企業会計予算

企業会計予算は、上水道、工業用水道、市民病院および下水道事業の予算で前年度と比べ21・8%減の総額72億5818万円5千円です。

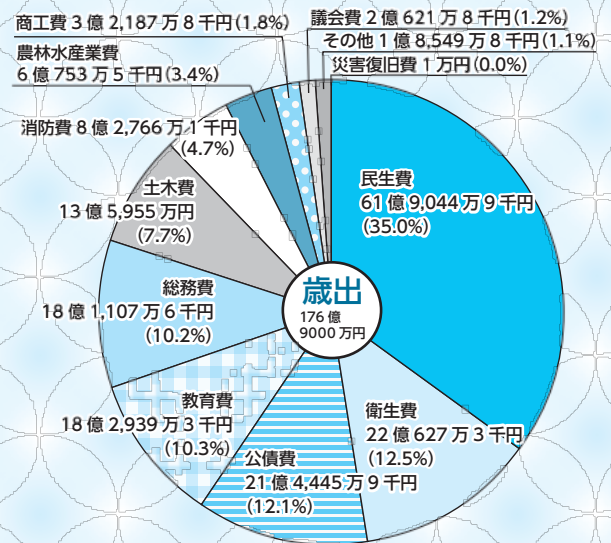

民生費	衛生費	公債費	教育費	総務費	市民一人当たりに使われるお金
149,701円	53,353円	51,859円	44,240円	43,797円	427,791円
土木費	消防費	農林水産業費	商工費	議会費	※金額は予算額を3月1日現在の人口(41,352人)で割ったもの
32,877円	20,015円	14,692円	7,784円	4,987円	

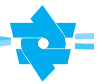

明るい選挙啓発ポスターコンクール 文部科学大臣・総務大臣賞を受賞



【横須賀さんの作品への3次審査評価】

投票箱を画面から飛び出るようにしたアイデアが秀逸です。投票箱を囲むように明るい笑顔の人々が描かれ、「あなたの一票が未来の笑顔に」の標語と合わせて、楽しい気持ちで選挙に向かってほしい作者の気持ちが伝わってきます。

令和2年度明るい選挙啓発ポスターコンクールで、横須賀和瑚さん（平湯小学校4年）が、最高賞である文部科学大臣・総務大臣賞を受賞され、3月5日に豊田市長から賞状などが伝達されました。

今年度の同コンクールは、全国の小中高生から8万点を超える応募があり、第1次審査（市町村選管）、第2次審査（都道府県選管）、第3次審査（中央審査：公益財団法人明るい選挙推進協会、都道府県選挙管理委員会連合会の共催）を経て選出されました。

受賞を受け、横須賀さんは、「家族で喜びました。3歳ぐらいのころから親と一緒に投票所に行っていて、投票した人に明るい笑顔になってもらえたらと思って作りました。」と話しました。

また、横須賀さんの作品は、先日行われた北茨城市議会議員一般選挙の啓発ポスターとして、市内各所に約200枚が掲示されました。

問 市選挙管理委員会 （矢吹）内 3 2 2

問 農林水産課 管理土木係

（沼田）内 3 8 7



令和2年11月4日に総理大臣官邸で開催された第7回「ディスプレイカバー農山漁村（むら）の宝」有識者懇談会において、約800件の応募の中から、本市の「十石堀維持管理協議会」が優良事例に選定されました。

同協議会は、令和元年9月に「世界かんがい施設遺産」に登録された十石堀を活用して、エコツーリズムや小学校の校外学習を実施。また、十石堀の保全活動等を評価されての選定となりました。

十石堀維持管理協議会が
第7回ディスプレイカバー農山
漁村の宝に選定

問 下水道課 管理係

（長谷川）内 2 6 3



令和2年度茨城県下水道促進週間コンクール入賞者

9月10日「下水道の日」および茨城県下水道促進週間にちなみ、下水道に対する認識を深め、その普及と十分な活用を促進するため「令和2年度茨城県下水道促進週間コンクール」が開催されました。

本市からは小学生718点、中学生873点の応募があり、審査の結果、酒井星空さん（中妻小1年生）の作品が標語部門の知事賞入選・審査委員特別賞に選ばれました。

「げすいどう みえないところでありがとう」

令和2年度茨城県下水道促進
週間コンクール入賞者



4月から中学生の給食費を無償化します

令和3年4月から、子育て家庭の負担軽減のため、中学生の給食費が無償になります。

対象者
市内の中学校に在籍し、給食を受けている生徒の保護者

無償となる金額
月額4800円全額（令和2年度は月5000円の補助を受けていたため月額4300円でした。）

※小学生は月4300円のところ、5000円の補助を継続します。（令和2年度から変更ありません。）

問 学校給食センター
（谷内） ☎ 43-4661

※給与所得者等とは、一定の給与所

世帯（被保険者と世帯主）の 総所得金額等の合計	軽減割合		その他 ※申請はいいませんが、世帯主と加入者全員の住民税等の申告が必要です。 総所得金額が0円の場合も申告してください。（収入が年金のみの方は申告不要です） ※保険税等を計算した「保険税額決定通知書」と納付方法を記した通知が、納付書払い（口座振替）の方は7月に、年金天引きの方は8月に送付されます。
	国民健康保険	後期高齢者保険	
43万円+10万円×(給与所得者等の数-1)以下の世帯	7割	7割	
43万円+10万円×(給与所得者等の数-1)+28.5万円×被保険者数 以下の世帯	5割	5割	
43万円+10万円×(給与所得者等の数-1)+52万円×被保険者数 以下の世帯	2割	2割	
軽減される項目	均等割額 平等割額	均等割額	

次の点が変わります。

国民健康保険・後期高齢者医療保険
4月から、国民健康保険・後期高齢者医療保険の軽減制度が変わります

※対象外となる学校があります。

① 年金手帳または納付書 ② 有効期間が表示された学生証または在学証明書

学生納付特例について
20歳になると、学生であっても国民年金に加入し、保険料を納付しなければなりません。しかし、学生の方は一般的に所得が少ないため、本人の所得が一定額以下の場合、保険料の納付が猶予される「学生納付特例制度」が申請できます。

対象者 大学（大学院）・短大・高校・高等専門学校などに在学する学生

※対象外となる学校があります。

▼手続に必要なもの
① 年金手帳または納付書 ② 有効期間が表示された学生証または在学証明書

国民健康保険について
保険年金課 保険係
(長塚) ☎ 181-184

【後期高齢者医療保険について】
《保険料の納付》
保健年金課 医療年金係
(石森、伊藤) ☎ 187

《保険料の算定》
茨城県後期高齢者医療広域連合
☎ 029-309-1213



毎年申請が必要です。

令和2年度の学生納付特例の承認を受けた方は、日本年金機構から令和3年度の申請書が郵送されます。必要事項を記入の上、郵送で提出してください。

▼申請 学生納付特例を受けるには毎年申請が必要です。

令和2年度の学生納付特例の承認を受けた方は、日本年金機構から令和3年度の申請書が郵送されます。必要事項を記入の上、郵送で提出してください。

日本年金機構から申請書が届かなかった方や、令和2年度分の申請を忘れた方は左記へ申請してください。

▼承認期間 4月から翌年3月まで20歳到達者は、20歳に到達した月から3月までとなります。

▼承認期間の取扱い
承認された期間は、老齢基礎年金、障害基礎年金、遺族基礎年金を受給するために必要な期間として計算されますが、老齢基礎年金の受給額の計算に反映しないため年金額が減少します。年金を増額したい場合、10年以内であれば追納することができます。

▼留年等をした場合
留年や進学、編入学した場合は、新たに申請が必要です。退学の場合も届出が必要です。

※卒業後、就職が決まらず保険料を納付することが困難な場合は、窓口でご相談ください。

申問 保険年金課 医療年金係
☎ 186

日立年金事務所
☎ 0294-24-2125

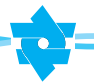

医療福祉費支給制度(マル福・北福)のお知らせ

マル福・北福の使い方について

医療福祉費支給制度(マル福・北福)は、健康保険を使用して医療機関を受診する際に、一部負担金を公費で助成する制度です。

利用方法については、県内・県外の医療機関を受診する場合でそれぞれ異なります。

○**県内の医療機関等を受診する場合**
健康保険証とマル福受給者証を提示してください。

○**県外の医療機関等を受診する場合**
健康保険証のみを提示してください。後日、申請によって医療福祉費を支給します。

※申請については、下記までお問い合わせください。

0歳～18歳までの自己負担金の助成

マル福・北福を受給している18歳までのお子さんが、県内の医療機関等を受診した際の自己負担金について、年4回【6月(1～3月受診分)、9月(4～6月受診分)、12月(7～9月受診分)、3月(10月～12月受診分)】に分けて指定口座に支給しています。各支給月の末日に入金します。当該各月に受診した分の領収書と照らし合わせて、差額がないか確認してください。
※差額が生じている場合は、下記までお問い合わせください。

幼稚園・学校等での

負傷・疾病について

学校や幼稚園の管理下での負傷・疾病の場合は、学校で加入する『日本スポーツ振興センター災害共済給付制度』が適用されます。

医療機関等には、マル福・北福を提示せずに受診し、後日学校等を通して災害共済給付制度の申請をしてください。

なお、右記の負傷・疾病の療養に關して、保険適用外を除く自己負担額(複数回受診している場合は、その合計)が15,000円未満の場合は、災害共済給付制度が適用されないため、マル福・北福の支給対象となります。

※災害共済給付制度とマル福・北福を重複して受給した場合、マル福・北福支給分を市に返還していただきます。

妊産婦マル福を受給している方

妊産婦マル福について、県の制度では産科・婦人科を標榜する医療機関の受診が主な助成対象ですが、市の制度では産科・婦人科以外の受診についても助成対象としています。ただし、それぞれマル福の利用方法が異なります。

○産科・婦人科を受診する場合

(総合病院内の他診療科を含む)
医療機関窓口でマル福受給者証を提示してください。

○産科・婦人科以外の診療科を受診

する場合(総合病院を除く)

その受診が妊娠の継続および安全な出産のためであるか否かによって、次のとおり利用方法が異なります。

・妊娠の継続と安全な出産のために医師から紹介状が出ている
↓医療機関窓口でマル福受給者証を提示してください。

・医師の紹介状が出ていない
↓マル福受給者証は提示せずに受診してください。後日、申請によって医療福祉費を支給します。

※申請については、左記までお問い合わせください。

申問 保険年金課 医療年金係

(藤枝) 内188

サツマイモ基腐病の発生に注意しましょう

サツマイモ基腐病は、現在のところ茨城県内での発生は確認されていませんが、発生するとつるや葉が枯れ、土中のイモが腐る病気で、一度発生すると防除が難しく、サツマイモの生産に大きく影響します。

本県での発生を防ぐため、家庭菜園の場合でも、本病の発生地から感染した種イモや苗を持ち込まないようにはしましょう。

また、サツマイモを栽培するときには、植付前にかみ草の消毒をしましょう。

問 農林水産課 農政係

内385



軽自動車税・自動車税の減免申請について

心身に障害がある方が使用する車両で次に該当する場合は、軽自動車税または自動車税の減免を受けることができます。

▽減免の対象となる車両

心身に障害のある方が通学・通勤・通所・通院などのために運転または同乗する車両

※障害者1人につき1台（軽自動車または普通自動車）

▽対象者 以下の①～④のいずれかに該当する方

①身体障害者手帳をお持ちの方で下の等級表の●または○に該当する方

②療育手帳で判定がAまたはAの方

③精神障害者保健福祉手帳の障害者等級が1級で以下のいずれかに該当する方

・自立支援医療受給者証（精神通院）の交付を受けている方

・医療福祉費受給者証の交付を受けている方

・当該障害のために通院している方

④戦傷病者手帳をお持ちの方 ※3月31日までに手帳の交付を受けている方が対象です。

▽減免対象の障害等級表

障害の区分		1級	2級	3級	4級	5級	6級
視覚障害		●	●	●	●		
聴覚障害			●	●			
平衡機能障害				●			
音声機能障害 (咽頭摘出の場合に限る) (音声機能、言語機能またはそしゃく障害)				●			
上肢障害		●	●				
下肢障害		●	●	●	○	○	○
体幹機能障害		●	●	●		○	
乳幼児期以前の非進行性脳病変による運動機能障害	上肢機能	●	●				
	下肢機能	●	●	●	●	●	●
心臓機能障害		●		●			
じん臓機能障害		●		●			
呼吸器機能障害		●		●			
ぼうこうまたは直腸機能障害		●		●			
小腸機能障害		●		●			
免疫機能障害		●	●	●			
肝臓機能障害		●	●	●			

※○は、障害者の方が運転する場合に限ります。

▽必要書類（軽自動車税）

①マイナンバーカードまたは通知カードおよび本人確認書類

②減免申請書

③身体障害者手帳等

④車検証の写し

⑤運転者の運転免許証の写し

⑥納税通知書

⑦納税義務者の印鑑

※普通自動車については県税事務所にお問い合わせください。

▽申請先

軽自動車税 市税務課

自動車税 常陸太田県税事務所

(高萩支所も可)

※申請期限は共に5月31日(月)となりますのでご注意ください。

問 軽自動車について

税務課 市民税係 ☎ 154

普通自動車について

常陸太田県税事務所

☎ 0294-80-3314



令和3年度

春の狂犬病予防ワクチン集合注射を実施します

飼い犬への狂犬病予防ワクチン接種は、毎年1回受けなければなりません。

下記の集合注射実施会場または各動物病院で受けてください。なお、市に登録している飼い主の方には、生活環境課から集合注射の日程をお知らせするハガキ（申請書）をお送りしますので接種時に必ずお持ちください。

※未登録の犬は、接種時にあわせて登録手続きが必要です（登録は生涯1回）。

※荒天時および新型コロナウイルス感染症の感染拡大防止のためやむを得ず、中止となる場合があります。

※注射をする際は、犬が首輪等から外れないようしっかりと固定してください。

○料 金

- ・新規登録 6,550円（登録料3,000円、注射料3,000円、注射済票交付手数料550円）
- ・注射のみ 3,550円（注射料3,000円、注射済票交付手数料550円）

○日 程

日付	会 場	時 間
4月21日(水)	上相田公民館	9:00～9:10
	大塚郵便局隣	9:20～9:30
	半蔵公民館	9:40～9:50
	内野公民館	9:55～10:00
	峰岸公民館	10:05～10:10
	西明寺公民館	10:15～10:25
	石岡消防団詰所前	10:55～11:05
	旧石岡桜祭り会場	11:10～11:20
	旧石打場公民館跡地	11:30～11:45
4月22日(木)	関南多目的集会所	9:00～9:20
	ポートオオツ隣	9:30～9:45
	平潟漁協隣	9:55～10:10
	大津北町交流集会所	10:40～10:50
	関本多目的研修集会所	11:05～11:20
	湯の網公民館	11:35～11:40
	白浜団地集会所	11:55～12:05
	保健センター	12:25～12:55
	大日本集会所前	9:00～9:15
4月23日(金)	華川町公民館	9:25～9:40
	木皿パーコミュニティセンター	9:50～10:20
	豊田公民館	10:50～11:10
	保健センター	11:20～11:50
	臼場集会所入口	13:25～13:30
	中妻小学校前	13:35～13:45

日付	会 場	時 間
4月23日(金)	旧華川幼稚園前	13:55～14:05
	下小津田農村集落センター	14:20～14:25
4月24日(土)	中郷多目的集会所(元気ステーション入口側)	9:00～9:30
	松井農村集落センター	9:40～9:50
	汐見ヶ丘近隣公園入口	10:20～10:50
	中郷ふるさとコミュニティセンター	11:05～11:25
	保健センター	11:45～12:15
	関南多目的集会所	13:50～14:20
4月25日(日)	大津小学校校門前	9:00～9:10
	五浦第一公園前	9:20～9:30
	浜道地区集会所	9:45～9:55
	生涯学習センター(旧関本第一小学校)	10:20～10:30
	八反消防詰所前	10:40～10:50
	富士ヶ丘農村集落センター	11:05～11:15
	保健センター	11:40～12:10
	水沼診療所	9:20～9:25
4月26日(月)	才丸農村集落センター	9:40～9:55
	小川田園都市センター	10:55～11:05
	市役所玄関前(東側駐車場)	13:00～13:10
	市営磯原無料駐車場(としまや隣)	13:20～13:30
	北側下桜井団地集会所	13:35～13:40
	南部市民サービスセンター	14:05～14:10
	足洗公民館	14:20～14:30
市民ふれあいセンター(玄関前)	14:40～14:50	

※登録している飼い犬が死亡したり、住所や飼い主の変更があった場合は、生活環境課へ届出が必要です。

年1回の健康診査

防止のため、完全予約制にて行います。

令和3年度健康診査の日程および会場

以下の予約受付日時にお電話にてご予約をお願いします。(土曜・日曜を除く)

**集団健診
予約専用電話番号**

☎0293-44-6774

※下記の予約受付日時以外はつながりませんのでご注意ください。

健診日	会場	時間	予約受付日時
6/14(月)	保健センター	9:00 ~ 10:00 ~ 11:00 ~ 13:00 ~ 14:00 ~ 15:00 ~ 各時間30人程度	5月10日(月)~ 21日(金) 午前9時~ 午後5時 (土曜・日曜を除く)
6/15(火)	保健センター		
6/16(水)	保健センター		
6/17(木)	中郷ふるさとコミュニティセンター		
6/18(金)	中郷ふるさとコミュニティセンター		
6/21(月)	保健センター		
6/22(火)	保健センター		
6/23(水)	保健センター		
6/24(木)	保健センター		
6/25(金)	中郷ふるさとコミュニティセンター		
6/27(日)	中郷多目的集会所		
健診日	会場		
9/1(水)	北茨城市漁業歴史資料館 よう・そろー	9:00 ~ 10:00 ~ 11:00 ~ 13:00 ~ 14:00 ~ 15:00 ~ 各時間30人程度	7月28日(水)~ 8月6日(金) 午前9時~ 午後5時 (土曜・日曜を除く)
9/5(日)	保健センター		
9/6(月)	市民ふれあいセンター		
9/7(火)	保健センター		
9/9(木)	関南多目的集会所		
9/10(金)	関南多目的集会所		
9/13(月)	保健センター		
9/14(火)	保健センター		
9/15(水)	保健センター		

※新型コロナウイルス感染症感染拡大防止のため、1時間当たり30人程度のご予約とさせていただきます。
予約状況によっては、ご希望に添えない場合もございますのでご了承ください。

医療機関健診

特定健診・後期高齢者健診は以下の医療機関でも12月17日まで受診することができます。

事前予約が必要ですので、各医療機関に直接お電話でお問い合わせください。

※眼底検査はいそはらクリニックでのみ受診できます。また、医療機関健診では肺がん検診(胸部レントゲン)は受診できません。

- ☎ 北茨城市民病院 ☎ 0293-46-1121
瀧病院 ☎ 0293-42-1221
いそはらクリニック ☎ 0293-30-1580

必ず受診しましょう!

※新型コロナウイルス感染症感染拡大

日程と場所は右ページの日程表をご覧ください。

ご予約のない方は受診できません。予約は専用電話番号での受付となります。

◆各健康診査の予約方法

4月下旬に対象の方へ受診券を送付しますので健診の予約を行ってください。

※社会保険に加入している方は、保険証の発行元から受診券が届きます。

- ・集団健診をご希望の方…右ページの集団健診予約専用電話番号にて、ご希望する健診日の受付期間内にご予約ください。後日予約決定通知書等を送付します。
- ・医療機関健診をご希望の方…各医療機関に直接お電話でお申し込みください。(一般健康診査を除く)

特定健康診査・後期高齢者健康診査

◆**対象者** 40歳から74歳までの国民健康保険加入者、75歳以上の後期高齢者医療保険加入者(65歳以上で一定の障害があり、後期高齢者医療制度に加入している方を含む)

◆**自己負担金** 無料

※本年度から、後期高齢者健康診査でも、血清クレアチニン検査、心電図、眼底検査、貧血検査を全員に無料で実施します。

※65歳未満の方の肺がん検診(胸部レントゲン)は有料(200円)です。

問 保険年金課 国民健康保険担当 内 181～184
後期高齢者医療保険担当 内 185～188

一般健康診査(集団健診のみ)

右ページの各集団健診会場で受診できますので、ぜひ受診してください。

◆**対象者** 20歳～39歳(令和4年4月1日現在)で、学校や職場等で定期健診を受ける機会のない方。(加入する健康保険は問いません)

◆**自己負担金** 1,200円(追加健診:心電図、眼底検査、貧血検査は別途1,780円かかります。)
※受診券をなくした方、または、受診券が郵送されなかった方で受診を希望する方は、健康づくり支援課へご連絡ください。

問 健康づくり支援課 健康支援係 内 195～198

社会保険被扶養者健診

ご加入されている社会保険が、日立メディカルセンターと契約を結んでいる場合は、右ページの各集団健診会場で受診できますので、ぜひ受診してください。

受診を希望される方は、事前に健診を受診可能か保険証の発行元にご確認の上、お申し込みください。

◆**対象者** 40歳以上(令和4年4月1日現在)で、日立メディカルセンターと契約をしている事業所の、社会保険に加入されている被扶養者。

◆**自己負担金** 加入されている社会保険によって異なりますので、保険証の発行元にお問い合わせください。

※市から発行される受診券がないと、胸部レントゲンを受診できません。紛失してしまった場合や、受診券が郵送されなかった場合は再発行しますので、健康づくり支援課へご連絡ください。

※社会保険から発行された受診券がないと健康診査は受診できません。

問 健康づくり支援課 健康支援係 内 195～198



生ごみ処理容器の購入費を一部補助します

▽対象者

- 次の全てに該当する方
- ①市内に住所があり、居住している方（世帯主申請）
- ②市内取扱店から購入する方
- ③市税を滞納していない方
- ④5年以内にこの補助を受けていない方
- ⑤生ごみ処理器で堆肥化したものを畑や花壇などに還元して自家処理が可能な方

▽募集内容

種類	生ごみ処理機	生ごみ処理容器	
	電動式生ごみ処理機	コンポスト容器	密閉型容器
補助率	購入価格の2分の1 (消費税を除く)	購入価格の2分の1 (消費税を除く)	
限度額	20,000円	3,000円	
補助数	先着各10基		
その他	1世帯につき1基		

▽申込方法

希望する方は、購入前に左記へお問い合わせください。

申請 生活環境課

☎ 373

住宅用太陽光発電システム設置費用の一部を補助します

市では、再生可能エネルギーの利用を促進し、地球温暖化防止を図るため、住宅用太陽光発電システムを設置する方に設置費用の一部を助成します。

▽補助対象者

- ①～④すべてに該当する方（設置済みまたは工事中の方は対象外）
- ①市内に住所を有し、または有することが見込まれる方で、未使用の太陽光発電システム（太陽電池モジュールの最大出力値が10kW未満）を設置する方
- ②市税等を滞納していない方
- ③電力会社と電力供給契約を結ぶ方が完了できる方
- ④補助申請の年度内にすべての手続きが完了できる方

▽補助内容

太陽光発電システム1基当たり5万円

▽募集期間および募集数

- ・上半期分 4月1日(木)～9月30日(木) 先着40件
- ・下半期分 10月1日(金)～令和4年2月25日(金) 先着20件

▽申請方法

申請書（市ホームページまたは下記窓口で取得）に次の必要書類を添付し、太陽光発電システム設置工事着手前に左記窓口へ提出
①システムの設置に要する費用の内訳が記載された見積書か契約書の写し

住宅リフォーム費用の一部を補助します

- ②システムの形状や規格がわかる書類
- ③住宅の位置図とシステム設置予定場所の配置図や現況の写真
- ④新築の場合は建築基準法第6条第1項の規定による確認済証の写し
- ⑤申請者以外が所有する住宅の場合には住宅所有者の承諾書
- ⑥市税の滞納がない旨の証明書（過去5年間分）

※市内に直近5年以上在住の方は、代わりに市税納付状況等調査承諾書提出してください。
⑦その他市長が必要と認める書類

申請 生活環境課 環境政策係
(金川) ☎ 373

低所得の子育て世帯に対する子育て世帯生活支援特別給付金(仮称)について

市では、市内施行業者による住宅リフォーム工事を行う方を対象に、費用の一部を助成します。

▽補助額

工事価格（税抜）の10%
支給限度額10万円
※個人住宅1棟につき1回限りとなっており、過去に利用した方は対象になりませんのでご注意ください。

その他、補助金の申請には条件等がありますので、住宅リフォームを検討されている方は、事前にご相談ください。

▽申請書類

申請書、工事見積書、市税納付状

況等調査承諾書、登記事項証明書または固定資産税の課税明細書等、施工前の写真
申請 商工観光課 商工労政係
(岸) ☎ 362

農用地区域からの除外申請を受け付けます

農用地区域内の農地を転用するときは、転用の前に農用地区域から除外する手続きが必要です。申請する方は、事前に左記へお問い合わせください。

▽受付期間

4月1日(木)～4月30日(金)
申請 農林水産課 農政係
(内) ☎ 385

低所得の子育て世帯に対する子育て世帯生活支援特別給付金(仮称)について

国においては低所得の子育て世帯（ひとり親世帯や住民税非課税の子育て世帯）に対し、「低所得の子育て世帯に対する子育て世帯生活支援特別給付金（仮称）」として児童1人につき5万円を支給することとしています。

詳細については、制度の内容や手続き方法が決まり次第、市の広報紙や市ホームページ等でお伝えしていきます。

▽子育て支援課

児童福祉係
(小林) ☎ 134

ご利用ください
高齢者支援事業

市では高齢者の在宅での生活を支援するため次の事業を行っています。

◆介護用車両購入費等助成事業

介護用車両を購入または介護用車両に改造するための費用の一部を助成します。

▽対象者 要介護1以上と認定された介護用車両でなければ自動車の利用が困難な65歳以上の高齢者を在宅で介護する家族（両者とも市内に1年以上住所を有すること）

▽介護用車両

福祉車両（消費税非課税の介護用車両）、その他の車両（助手席回転シート等を装備。消費税課税）

▽助成金額

新車の介護用車両の購入	福祉車両	10万円
	その他の車両	5万円
中古の福祉車両の購入	初年度登録から36カ月以下	5万円
	初年度登録から37カ月以上	2万5千円
所有車両を介護用車両への改造	改造費用の3分の2を乗じて得た額。千円未満切捨て。10万円を限度。	

▽申請に必要なもの

下記へお問い合わせください。
※車両購入（改造）前に申請が必要です。

◆軽度生活援助事業

日常生活の簡単な援助を行います。

▽対象者

おおむね65歳以上の一人暮らしの高齢者、高齢者のみの世帯の方

▽支援内容

援助員を派遣し、除草、庭木の剪定等のサービスを行います。

▽費用

1時間当たり200円（実費負担がかかる場合あり）、月4時間以内

▽申請に必要なもの

◆介護用品の給付 印鑑
紙おむつなどの介護用品を給付します。

▽対象者

介護保険制度の要介護4または5と認定されていて、紙おむつ等を使用している方を、在宅で介護している家族

▽給付方法

月額3千円分の給付券を交付します。

▽申請に必要なもの

印鑑、介護保険被保険者証

◆訪問理美容費の助成

店舗での理美容サービスの利用が困難な方に、訪問理美容費の一部を助成します。

▽対象者

65歳以上の在宅高齢者で、介護保険制度の要介護3、4、5に認定されている方

▽助成内容

訪問理美容登録店の出張経費を、1回の利用で千円、年間4回の給付券を交付します。
※散髪などの実費は利用者負担です。

▽申請に必要なもの

印鑑、介護保険被保険者証

◆徘徊高齢者等家族支援サービス

徘徊時、早期に発見できるように位置検索システムを貸し出します。

▽対象者

徘徊の見られる認知症高齢者や知的障害者の方を在宅で介護している家族

▽費用

基本月額540円（消耗品代金が別途かかる場合あり）
※検索システム加入料、貸与機器のレンタル料、位置情報提供料金は市が負担します。

▽申請に必要なもの

本人の顔写真2枚、預金通帳と届出印またはクレジットカード、印鑑

◆申請 高齢福祉課 高齢者支援係（赤津） ☎ 124



日立税務署からのお知らせ

申告所得税、贈与税および個人事業者の消費税の申告・納付期限は4月15日(木)です

申告会場は4月15日(木)まで引き続き次のとおり開設します。

▽確定申告会場

日立シビックセンターターミナルホール
（日立市幸町1-21-1 新都市広場地下1階）

※確定申告会場ではご自身でパソコンを操作し、申告書を作成していただくことを基本としています。

※確定申告会場施設の駐車場は、有料ですのでご注意ください。

※確定申告会場開設期間中は、日立税務署庁舎では申告相談を行いません。

▽開催期間

4月15日(木)まで
（土、日を除きます）

▽受付時間

午前9時～午後4時
※確定申告会場の混雑緩和のため、会場への入場には「入場整理券」が必要です。

なお、入場整理券の配付状況に応じて後日の来場をお願いすることもあります。

問 日立税務署

☎ 0294-21-6346





地域見守り活動について

北茨城市は、誰もが住み慣れた地域で安心して暮らし続けることができるような体制づくりに取り組んでいます。現在、31事業所（市外含む）と北茨城市が「高齢者等の見守り活動に関する協定」を締結し、業務中に訪ねたお宅や高齢者等の異変に気付いた時、迅速に対応できるような活動を行っています。（例：水道の検診時、新聞のたまり具合を確認し、異常がないか確認を行う）

また、見守り協定事業所以外にも、市内全域で配食サービス（社会福祉協議会）や愛の定期便（ヤクルト）等により定期的な訪問見守り活動を実施しています。

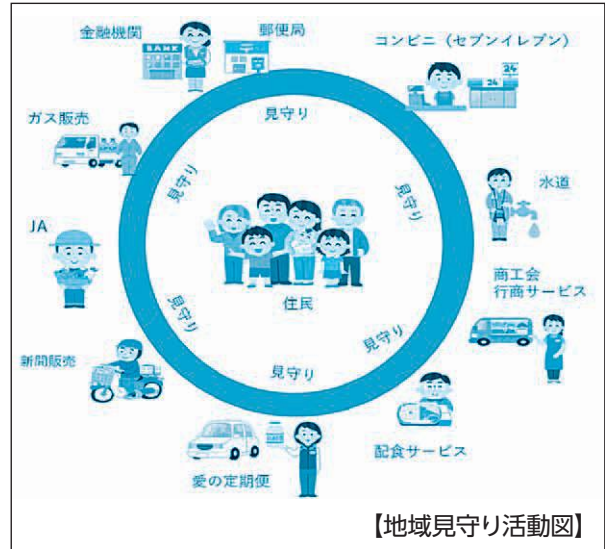

北茨城市では、より一層地域見守り活動を強化できるよう体制づくりに取り組んでいきます。

- 申問** 高齢福祉課 高齢者支援係（赤津）☎124
 元気ステーション（鈴木京子、鈴木和江）☎44-7111
 社会福祉協議会（布川）☎42-0782

北茨城市・行商サービス～食料品等移動販売サービス～

買い物に出かけにくい方・交通手段のない方などに、週3回市内各地で食料などの移動販売を行っています。広報音楽を流しながら巡回していきますので、皆様のご利用をお待ちしています。

◆令和3年4月～6月期ルート【4月7日(水)～6月25日(金)】

時間	午前			午後		
	10:30	11:00	11:30	2:00	2:30	3:00
月	大津漁港北津ノ神社	大津復興住宅第一棟【時間変更】	個別配達	中郷町下桜井海沿い島崎様宅付近【新規】	南中郷郵便局付近	中郷町日棚上田付近
水	平潟町本町通り付近	平潟町東付近	平潟・大黒屋水産食品付近	関本中公民館付近	関本町あかね会付近	関南町・北茨城観光バス付近(3:30頃)
金	平潟・鹿野原団地付近	平潟復興住宅第1棟付近	五浦2丁目鐵様宅付近	大津浜道団地真壁様宅付近	大津浜道団地幕田様宅付近	関本町福田境橋(境川)付近

- ※4月30日(金)～5月7日(金)はお休みです。
- ※詳しい営業日について知りたい方にはチラシをお送りします。
- ※行商サービスはご自宅まで直接配達も行っていきます。
- ※ルート巡回のご要望がありましたらご連絡ください。

問 市商工会 ☎42-2511



ニセ電話詐欺にご注意ください

市内のご家庭に、JR職員や警察官をかたって、「あなたのクレジットカードやキャッシュカードが使われています」などという不審な電話が多数かかってきています。

これは、現金やキャッシュカードをだまし取ろうとするニセ電話詐欺の電話です。

このような電話がかかってきた時には、一人で悩まずに、家族や警察に相談してください。

キャッシュカードをだまし取る手口に注意！

年金機構等の職員を装い、「還付金があるので口座を教えて」などと電話をかけ、口座情報を聞き出した上で、後日、警察官を装った犯人が自宅を訪れ、「年金機構等の職員をかたり、還付金があると電話をかけてきたのは詐欺である」「口座が不正に利用されている」などと言って、キャッシュカードをすり替えて盗むキャッシュカード詐欺盗が発生しています。



警察官、市町村職員、金融機関職員などを装った犯人から、「あなたの口座が犯罪に利用されている」「医療費や保険などの還付金がある」「キャッシュカードを預かりに行く・確認に行く」等と言われても、むやみに信用せず、暗証番号を教えたり、キャッシュカードを渡したりしないでください！

犯人にだまし取られたもの（被害件数の多い順）

①キャッシュカード

警察官をかたり、「口座が不正に利用されている」等と言ってキャッシュカードをだまし取る手口が多発！

②現金（振込）

市町村職員をかたり、「還付金がある」等の名目で、ATMを操作させてお金を振り込ませる還付金詐欺が急増中！

③現金（手渡し）

親族をかたり、現金をだまし取るオレオレ詐欺が依然として発生！

④電子マネー

パソコンのウイルス感染除去費用名目で電子マネーをだまし取る手口が発生。



被害防止キーワード

◆「キャッシュカードを預かる、確認する、交換する」は全て詐欺

警察官、金融機関職員、市町村職員がキャッシュカードを取りに来ることは絶対ない！

◆「プリペイドカード型電子マネーで料金払え」は全て詐欺

不審なメールやハガキに記載の電話番号に電話しない！

◆「携帯電話番号が変わった」などと電話し、お金を要求する息子や孫」は全て詐欺

会社関係者や弁護士が現金を取りに来ることは絶対ない！

相談先・連絡先

高萩警察署

☎ 24-0110

警察相談専用電話

☎ #9110 (24時間対応)

ニセ電話詐欺被害相談ダイヤル

☎ 029-301-0074 (24時間対応)



3.11震災10年目の復興と慰霊

～コロナ感染症の収束を願って～

3月11日、東日本大震災から10年の節目に当たり、震災から得た教訓やこれまでの復興の道のりを振り返り、今後起こり得る災害に備えるため、また震災で犠牲となられた方に対する慰霊のため、市は防災訓練（避難所開設訓練）と慰霊祭を実施しました。

◆避難所開設訓練（市民体育館）

市民体育館にて、新型コロナウイルス感染症に対応した避難所開設訓練を実施しました。訓練では、受付時に検温や体調確認を行い、一般避難者と体調不良の避難者に分けて避難スペースへ誘導する流れや、避難所の開設と運営の流れを確認しました。



◆慰霊祭（五浦海岸沖）

今回初めて海上慰霊を行いました。豊田市長や漁協関係者、警察関係者、市消防団員など約30人が6隻の漁船に乗船し、大津漁港を出港。五浦岬公園の展望慰霊塔を臨む五浦海岸の沖合で、地震が発生した午後2時46分に汽笛の鳴笛を合図に黙とうし、豊田市長が海面に花を手向けました。



◆慰霊祭（五浦岬公園展望慰霊塔前）

漁協関係者、市消防団員、学校関係者など約60人が参加しました。地震が発生した午後2時46分に慰霊塔の鐘を合図に海に向かって黙とうし、その後は慰霊塔前に設置された献花台に献花を行いました。



いばらき出会いサポートセンターへの会員登録を助成します

市では、市内に居住する未婚の男女の出会いや相談の場を提供し、結婚への実現を図るため、「いばらき出会いサポートセンター」への会員登録に対する助成を行います。

▽受給資格者

- ① いばらき出会いサポートセンターの会員登録を行った方
 - ② いばらき出会いサポートセンターへ会員登録を行った日の1年以上前から市内に住んでいる方
- ※会員登録を行った日から1年以内に申請してください。
- ※会員に再登録した方も申請できます。ただし、この制度の助成を受けたことがある場合、再度助成を受けることはできません。
- ※市税等に未納がある場合、助成を受けることはできません。

▽助成金額

1万円(登録料1万1千円のうち、1千円は自己負担です)

【問】子育て支援課 児童福祉係

内 134

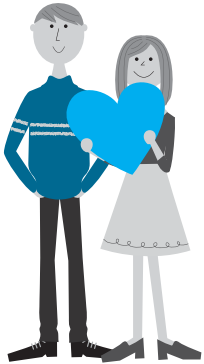

児童扶養手当・特別児童扶養手当・特別障害者手当等のお知らせ

令和3年4月からの手当額は昨年引き続き、左記の額になります。

手当名		手当額
児童扶養手当	全部支給	43,160円
	一部支給	43,150円～10,180円
特別児童扶養手当	1級	52,500円
	2級	34,970円
特別障害者手当等	特別障害者手当	27,350円
	障害児福祉手当	14,880円
	経過的福祉手当	14,880円

【問】児童扶養手当

子育て支援課

内 134

【特別児童扶養手当・特別障害者手当等】

社会福祉課

内 137

「北茨城市子ども子育て会議」の委員を募集します

市では、子ども・子育て支援の推進に対する幅広い意見を聴くため「北茨城市子ども・子育て会議」の委員を募集します。

▽応募資格

- 左記の①～③に該当する方
- ① 令和3年8月1日現在で20歳以上の方
 - ② 市内在住で小学生以下の子どもの保護者
 - ③ 平日昼間の会議(年2回程度)に出席できる方で、本市の子育て支援に理解や関心のある方

▽任期 令和3年8月1日～令和5年7月31日(2年間)

▽募集人員 若干名

▽応募書類

任意の用紙(A4サイズ)に、
①を記載して、郵送または直接左記へ提出。なお、応募書類は返却しません。

ア 住所、氏名(ふりがな)、生年月日、年齢、性別、電話番号、職業(勤務先等)、お子さんの年齢

イ 「子ども・子育て支援に関する意見」(テーマは自由、800字程度)

▽報酬

日額5200円(交通費込み)

▽申込締切 6月11日(金)

申問〒319-11592

北茨城市磯原町磯原1630
北茨城市役所
子育て支援課 保育係

内 132

スポーツ大会参加者募集

開催にあたっては、新型コロナウイルス感染症の感染予防対策の上、内容等を簡素化するなどして行う予

定です。ただし、今後の状況によっては、内容等の変更または開催中止となる場合があります。最新の情報は、市ホームページ等でご確認ください。

第9回市長杯グラウンドゴルフ大会

▽とき 5月12日(水)

▽ところ

雨情の里グラウンドゴルフ場

▽申込方法

4月28日(水)までに電話で左記へ

第65回市民ソフトテニス大会

▽とき

5月8日(土) 中学生の部

5月22日(土) 高校・一般の部

▽ところ

磯原地区公園テニスコート

▽申込方法

4月23日(金)までに電話で左記へ

申問生涯学習課 スポーツ振興係

内 421、422

北茨城市公式Twitter
(ツイッター)配信中心

市ではツイッターを利用し、行政情報、イベントやくらしに関する情報等の発信を行っています。ぜひフォローしてください。

▽名称 北茨城市(公式)

▽アカウント名 @KitairarakiCity





子育て家庭を応援します 子育て支援センターのご案内

子育て支援センターは、乳幼児のお子さんとそのお母さん等が気軽に集まる場所です。

※利用に関しては引き続き施設の指示に従い、また、お子さんのマスク着用にご協力をお願いします。

※今後の予定変更時には市ホームページにてご案内します。



【4月、5月の主な予定】 対象：0歳～

	中郷子どもの家	磯原子どもの家	エンゼル	AIAI					
開設日時	月曜日～金曜日 (祝日除く)	月曜日～金曜日、日曜日 (祝日除く)	月曜日～金曜日 (祝日除く)	月曜日～金曜日 (祝日除く)					
	午前9時～午後4時	午前9時～午後4時	午前10時～午後3時	午前9時30分～午後4時					
イベント日時と内容	■午前10時30分～11時30分		■午前10時～正午	■午前10時～11時30分					
	12日	ハンドメイド	9日	こいのぼり制作②	6日	身体測定	13日		
	13日	絵本	14日	エプロンシアター	15日	子どもの日制作	16日	戸外遊び	
	16日	身体測定	16日	春のガーランド制作①	22日	お誕生日会	20日		
	15日	リトミック	20日	英語で遊ぼう					
	20日	感触あそび	22日	母の日制作					
	22日	英語であそぼう!	28日	リトミック					
	23日	新聞紙あそび	(1部)	0歳～1歳半対象 10時～11時					
	26日	知育あそび	(2部)	1歳半～対象 11時～12時					
	27日	お誕生日会・壁面制作							
	30日	母の日制作							
	5月	6日	母の日制作	7日	お誕生日会	6日	母の日制作	11日	運動遊び
		7日		10日	春のガーランド制作②	11日	身体測定	14日	戸外遊び
		10日	レストランごっこ	12日	健康講座	13日	歯みがき制作	18日	小麦粉粘土
						20日	お誕生日会	21日	戸外遊び(シャボン玉遊び)
27日						親子交流会(要予約)	25日	紐通し遊び	
							28日	リズム遊び	
問い合わせ先	☎42-2183	☎44-6330	☎42-0737 (磯原保育園内)	☎46-5811 (大津保育園内)					

健診・相談などのお知らせ

乳幼児健康診査

新型コロナウイルス感染症予防の観点から、実施を中止・延期していた乳幼児健康診査を6月から再開いたします。

1歳6カ月児健診については、年間予定表(健康カレンダー掲載)の対象月齢や受診方法を変更して行います。対象の方には個別に通知をしますので、必ずご確認のうえ受診をお願いします。

※今後の状況によって変更する場合がありますので、市ホームページをご確認いただくか、左記へお問合せください。

問 健康づくり支援課(安島) ☎196

育児相談
(5カ月以上の乳幼児、要予約)
▽とき 4月28日(水)
午前9時30分～10時

▽ところ 保健センター

申問 健康づくり支援課 ☎196

移動児童相談
▽とき 4月7日(水)、5月12日(水)
午前10時～午後3時

▽ところ 大津子どもの家

問 子育て支援課 ☎132

茨城子ども救急電話相談
プッシュ回線・携帯電話 ☎#8000

すべての電話 ☎03-6667-3377
(24時間365日対応可)

有限会社 カミノテック (中郷町日棚)

【創業はいつ頃ですか】

平成12年1月に高萩市で創業し、平成16年6月の法人化に伴い、現在の社名を「カミノテック」に変更後、平成29年11月に中郷工業団地に移転し、現在に至っております。



顧客に信頼され、地域社会に貢献できる企業を目指しております。

【どのような製品を作っていますか】

当社は、「プラスチック部品」の金型設計から「射出成形」、「組立」までを基盤として、ヘルメット・医療用カテーター部品・お風呂場のイス・スタジアム等のライトの反射鏡・家電の内装部品・建築用部材（配電盤のフタ・エアコンの配管）等、日常のあらゆる領域で、幅広く事業活動を展開しております。



【会社の特色はなんですか】

お客様の「満足頂けるものづくり」をモットーに「品質基軸」で多品種・少量生産にも対応すべく、コスト低減・短納期を実現する為革新技術の取り入れや若手技術者へ長年の経験による技能・技術の伝承を大切にしています。

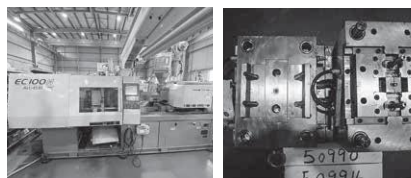

【地域の関わりはありますか】

当社の従業員の8割が北茨城市及び近隣在住者です。

また、地域社会へ貢献させて頂く為、就労支援事業所様5カ所に組立・検査作業などを委託しております。今年もコロナ禍で中止になりましたが、特別支援学校様と就業体験実習者の受け入れを継続し、今後も地域社会との共生を念頭に操業してまいります。



放射能測定結果

非破壊放射能検査

市内で生産され市場に流通する水産物、農産物の非破壊放射能検査を行っています。
(個人消費の水産物、農産物は検査対象になりません)

◆2月22日～3月23日の検査結果

項目	検査件数	検査結果	検査品目
		基準値超過	
水産物	0	0	

※一般食品(水産物)の放射性物質の基準値は100Bq/Kgです。
※検査結果の詳細は市のホームページで公表しています。

問 農林水産課 水産振興係 内 3 8 2

農産物等の放射性物質濃度測定

◆2月16日～3月18日の検査結果 (非破壊放射能検査施設にて測定)

項目	測定件数	検出件数		測定品目
		基準値以内	基準値超過	
なし	0	0	0	

※測定品がありませんでした。

※基準値超過は、飲料水は10ベクレル/kg、それ以外は100ベクレル/kgを超えた件数です。

問 生活環境課 環境政策係 内 3 7 3

市内の放射線量の測定

①屋外体育施設 (地上50cm)

測定場所	測定値 1月8日、15日
市民サッカー・ラグビー場	0.06
市民球場 (磯原地区公園野球場)	0.05
磯原地区公園テニスコート	0.05
石岡スポーツ広場	0.09
雨情の里スポーツ広場	0.07
雨情の里テニスコート	0.07
関南ゲートボール・クローカーコート	0.08
北部スポーツ広場	0.06
大津スポーツ広場	0.08

②保育所・保育園など (地上50cm)

測定場所	測定値 1月8日、15日
関本保育所	0.08
みなみ保育園	0.07
磯原保育園	0.08
大津保育園	0.07
中郷保育園	0.07
中郷子どもの家	0.08
大津子どもの家	0.08

③福祉センター (地上1m)

測定場所	測定値 1月8日、15日
心身障害者第1福祉センター	0.07
心身障害者第2福祉センター	0.07

問
①は生涯学習課 内 420
②は子育て支援課 内 132
③は社会福祉課 内 138

※環境省の定める除染を実施する要件は、平均0.23マイクロシーベルト/毎時以上です。

◆食品の放射性物質濃度測定について
大津港にある非破壊放射能検査施設にて測定します。事前に下記まで電話予約をお願いします。

問 非破壊放射能検査施設

☎ 4 6 - 3 1 5 1

(月～金、午前9時～午後3時)

◆常設型モニタリングポスト
(設置場所：市役所玄関わき)
2月22日～3月22日の測定値
・最大値 0.081 (3月21日)
・最小値 0.066 (3月14日)

◆水道水の測定値
浄水、原水とも放射性物質は検出されていません。

◆放射線量測定器の貸し出しについて
生活環境課で受け付けています。
※測定値の単位は、すべてマイクロシーベルト/毎時です。



北茨城市民病院附属 家庭医療センターの診療体制

【受付時間】 午前／8時30分から11時30分まで 午後／1時30分から4時まで
 【診療科】内科、小児科、心療内科 【休診日】土曜、日曜、祝日、年末年始

●外来・訪問診療のご案内 ※学会等で休診、変更となる場合があります。 令和3年4月1日現在

診療科		月	火	水	木	金
外来	午前	大澤 (亮)	大澤 (亮)	鈴木 (第1・3・5) 飯塚 (第2) 吉本 (第4)	飯塚	大澤 (亮)
		横谷	横谷	海老澤	—	大澤 (さ)
		鈴木	梶川	—	—	吉本 (第1・3)
	午後	大澤 (さ)	横谷	横谷 (第1・3・5) 飯塚 (第2) 吉本 (第4)	鈴木 (第1・3・5) 大澤 (さ) (第2・4)	大澤 (亮)
		鈴木	大澤 (さ)	大澤 (さ)	飯塚 (第2・4)	大澤 (さ)
		飯塚	梶川	梶川	梶川	飯塚 (第1・3・5)
訪問	午前	○	○	○	○	○
	午後	○	○	○	○	○
飲酒量 低減外来	午前	—	—	—	△ (完全予約制)	—
心療内科	午前	△ (完全予約制)	△ (完全予約制)	△ (完全予約制)	△ (完全予約制)	△ (完全予約制)

◎ 1カ月の診療体制表は受付に準備しておりますので、お気軽にお声掛けください。

問 家庭医療センター ☎ 43-1131

紙上クリニック

「自宅での感染対策」

内科 石橋 直樹

みなさん、こんにちは。内科の石橋直樹です。新型コロナウイルスが流行し、感染対策が強化されていますが、それでも何かしらの風邪にかかることを完全に予防することはできません。もし家族で風邪を引いてしまった人がいた場合どうすればよいかについて今回はお話しします。

一般に風邪はウイルスが目・鼻・口などの粘膜から侵入することで感染します。主な感染経路は唾液や痰などの飛沫に含まれるウイルスが会話や咳によって直接粘膜に入る飛沫感染、ウイルスが付着したところを手で触り、その手で粘膜を触ることによって感染する接触感染の2つです。

家族は同じ生活空間を共有していますし、ともに過ごす時間も長いのでどうしても感染しやすくなってしまうと思います。それでも家族に感染を広めないためにはどうすればよいでしょうか。

療養する人（風邪を引いた人）はできる限り他の家族と長時間近くにいることを避けてください。食事、寝室、療養する部屋も家族とは分けましょう。部屋から出るときはマス

クを付け、手指をアルコール消毒してください。

同居する人は食事や目、口、鼻を触る前に手を石鹸で洗うか、アルコール消毒するようにしましょう。看病が必要な場合、看病をする人は持病がない人にしましょう。日中はできるだけ換気しましょう（1〜2時間に1回、5分〜10分程度）。

最後に、症状の変化に注意しましょう。息苦しさが、体のだるさが悪化する、意識がもうろうとする、水分が取れないなどの場合には当院へご連絡ください。

紙幅の関係でここには書ききれないこともありますので、詳しく知りたい方は、左記URLをご参照ください。

https://www.mhlw.go.jp/stf/seisaku_nitsuite/newpage_00009.html

新型コロナウイルスが疑われる、と書いてありますが、普通の風邪でも対策はほぼ同じです。

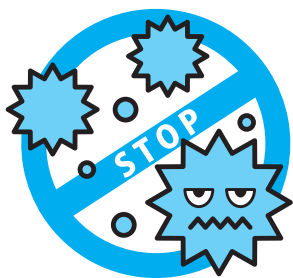

【再来受付時間】午前：8時から11時まで
 (午後：受付時間は各診療科の下に記載)
【休診日】第2・第4土曜日、日曜、祝日

当院へ受診変更希望、他院からのご紹介の場合は診療情報提供書をお持ちください。

●各科からのお知らせ

小児科 (救急)	県北地区小児救急は、日立総合病院 (☎ 0294-23-1111) に集約されています。救急受診の際は日立総合病院に電話連絡が必要です。
整形外科	月～金曜日は東京慈恵会医科大学附属病院の医師による診療です。
循環器内科	第1・3金曜日は茨城県立中央病院の医師による診療です。
呼吸器科	第2金曜日は茨城県立中央病院の医師による診療です。
外科	火・水曜日は手術日の為、診察までお待ちせざる場合があります。
歯科口腔外科	紹介状をお持ちの方優先です。混雑状況によっては受診できない場合がありますので、事前にご確認ください。第1・3木曜日は手術日です。

●外来担当医のご案内 ※1 (網かけ)は再診予約です。 ※2 カッコ内の数字は週数を表しています。

診療科		月	火	水	木	金	土 (第1,3,5)	入院	
内科 午後は予約のみ	午前	初診	石橋・山本	中村・海老澤	中村 植草 (2・3) 宮本 (第5)	植草・海老澤	植草・宮本	当番制	○
		予約	植草・藤枝 海老澤	藤枝・山本	藤枝・横谷 植草 (1・4)	石橋	藤枝・中村	石橋	
	午後	予約	植草・藤枝	宮本	植草 (第5除く) 藤枝	植草・石橋	藤枝・宮本	*	
	腎臓内科専門外来 13:30～16:00		*	*	*	*	臼井 (2・4)	*	*
循環器内科 予約のみ	午前	山尾	山尾	*	山尾	非常勤 (第3)	山尾・油井	○	
	午後	*	*	油井 14:00～16:00	山尾	非常勤 (第1)	*	*	
	禁煙外来	中村	*	*	*	*	油井	*	
	動脈硬化外来 14:00～16:00	*	*	油井	*	*	*	*	
ペースメーカー外来 13:30～15:00	山尾	*	*	*	*	*	*		
呼吸器科 予約のみ	午前	*	*	*	*	非常勤 (第2)	*	*	
外科 診察開始時間は 医師名下段に記載 午後は予約のみ	午前	担当医 10:00～	*	田口 担当医 10:00～	田口 10:00～ 田淵 9:00～ 小出 10:30～	窪木 10:00～ 小出 10:30～	担当医 10:00～	○	
	午後	小出	手術日	手術日	小出 宇佐美 (1・3・5)	窪木	*	*	
	乳腺外来 13:30～15:00	*	非常勤 (第4)	長塚 (1・3)	*	*	*	*	
産婦人科 13:00～16:00	午前	小池 (数)	小池 (数)	小池 (数)	小池 (数)	井上	小池 (数)	○	
	午後	*	小池 (数)	*	*	*	*	婦人科のみ	
眼科 13:00～16:00	午前	今留	*	今留	今留	今留	今留	○	
	午後	今留	*	今留	手術日	今留	*	*	
小児科 午後は予約のみ	午前	飯島	砂押	小宅・平木	関島	平木	*	*	
	午後	予防注射 飯島	*	乳児健診 平木 小宅	関島	平木	*	*	
	心臓外来 14:00～16:30	*	*	*	*	堀米 (第4)	*	*	
泌尿器科 13:00～15:00	午前	*	*	黒田	*	*	*	*	
	午後	*	*	黒田	*	*	*	*	
脳神経外科 13:00～14:30 第4木曜日のみ 13:00～14:00	午前	*	杉山 (1・3)	遠藤 (1・3)	楠 (2・4)	金子	小磯 (第3)	*	
	午後	*	*	*	楠 (2・4)	金子	*	*	
	しびれ外来 9:00～11:00	*	*	遠藤 (1・3)	*	*	*	*	
整形外科 診察開始時間は 医師名下段に記載 13:00～15:00	午前	窪田 9:30～	小幡 9:30～	稲垣 9:30～	天神 9:30～	松下 9:30～	*	*	
	午後	窪田	小幡	稲垣	天神	松下	*	*	
耳鼻いんこう科 13:00～14:30	午前	*	松本	*	宮本	小海 (2・3)	非常勤	*	
	午後	*	松本	*	宮本	小海 (2・3)	*	*	
	午前	橋本	橋本	橋本	倉持	橋本	橋本	要相談	
皮膚科 13:00～16:00	午後	橋本	手術・検査	橋本 褥瘡外来 (2・4)	倉持	橋本	*	*	
	午前	長井・長谷川	長井	長井・長谷川	長井 長谷川 福澤 (2・4・5)	長谷川・飯坂	長井・長谷川	○	
歯科口腔外科 13:00～16:00 診察開始は 13:30～	午後	長井・長谷川	長井 (萩原)	長井・長谷川	手術 (1・3)	長谷川・飯坂	*	*	
	痛み外来 (ペインクリニック) 13:00～16:00	*	*	*	*	洪 (1・3)	*	*	
麻酔科 13:00～16:00		*	*	*	*	洪 (1・3)	*	*	

診療体制変更のお知らせ

<内科>

○4月から、腎臓内科専門外来の診療を開始します。

<脳神経外科>

○4月の第3土曜日から、日立総合病院の医師による脳神経外科の診療を開始します。

問 市民病院 医事課 (加藤、井上) ☎ 46-1121 内 2255

『完全面会禁止』のお願い

新型コロナウイルス感染症対策として、『完全面会禁止』としています。
 入院患者さんの命を感染症から守る厳戒態勢の措置ですので、皆様のご理解とご協力をお願いします。



募集
海洋センター
清掃員および
監視員募集

- 【施設清掃員】
- ▽募集基準 市内在住の方
- ▽募集人数 2人
- ▽勤務期間 6月1日～7月23日
- ▽勤務時間 午前8時30分～午後4時30分
- ▽時給 860円（交通費別途支給）
- ▽申込方法 下記までお問い合わせください。
- ▽申込締切 5月15日（土）
- ※面接日は個別通知します。
- 【監視員】
- ▽募集基準 市内在住もしくは在学しており、泳ぎに自信のある方
- ▽募集人数 10人程度
- ▽勤務期間 6月12日～8月31日
- ▽勤務時間 午前8時30分～午後5時
- ▽時給 860円（交通費別途支給）

▽**申込方法** 5月31日（月）までに履歴書を郵送または直接左記へ
申問 〒319-1154-1
 北茨城市磯原町磯原1206-1 市体育施設指定管理者 ミズノグループ（三田） ☎44-3090

案内
通りゃんせ 敬老招待

70歳以上の方を対象に、今年も「中郷温泉 通りゃんせ」への招待券を贈呈します。ぜひ、ご利用ください。
 ※招待券は4月上旬に郵送します。詳細は招待券をご覧ください。
問 高齢福祉課 高齢者支援係（赤津） ☎124

案内
北茨城市シルバリーハビリー 体操指導士会からのお知らせ

4月より一部の教室から順次再開する予定です。詳しくは左記までお問い合わせください。
 ※感染症予防の観点から、今まで参加されていた方に限りません。
問 元氣ステーション ☎44-7111



案内
前期乙4類危険物 取扱者試験準備講習会

▽**とき** 6月9日（水）～6月11日（金）午後6時～9時
 △**ところ** 市消防本部
 △**講習科目** 物理学と化学の基礎知識、危険物の性質並びにその火災予防および消火の方法、危険物に関する法令
 △**受講料** 北茨城市危険物安全協会 会員 3千円 非会員 5千円
 ※どちらもテキスト代を含む
 △**申込方法** 6月3日（木）までに受講料を添えて左記へ
 ※土日、祝日を除く午前8時30分～午後5時15分までに申し込みください。

▽**試験について**
 ・とき 6月26日（土）
 ・ところ ひたちなか市 ホテルクリスタルパレス、水戸啓明高等学校
 ・願書受付期間 《書面申請》 5月6日（木）～5月17日（月） 《電子申請》 5月3日（月）～5月14日（金）
 ※コロナの影響で試験会場の確保が困難なため、令和3年度は日立会場での試験は実施しません。
申問 消防本部 危険物係 ☎42-0119

案内
企画展 中世佐竹氏の世界 ～千秋文庫所蔵文書から～

千秋文庫の所蔵する旧秋田藩主佐竹家に伝わった史料のうち、近年、東京大学史料編纂所にて修理が成された古文書を紹介いたします。それらを通して、南北朝時代から江戸幕府が開かれたころに至る佐竹氏の歴史に迫ります。
 △**とき** 4月29日（木）・祝 6月13日（日）
 ※毎週月曜日休館（祝日の場合はその翌日）
 △**ところ** 茨城県立歴史館
 △**開館時間** 午前9時30分～午後5時（入館は午後4時30分まで）
 入館料等その他の詳細は左記までお問い合わせください。
問 茨城県立歴史館 ☎029-225-4425

案内
企画展「日本画の150年 明治から現代へ」

受け継がれてきた伝統や技法に基づきながらも、革新的な試みが続けられてきた日本画の、明治から現代に至る150年の流れをたどります。
 △**とき** 4月17日（土）～6月20日（日）
 ※毎週月曜日休館（5月3日（月）祝は開館、5月6日（木）は休館）

▽**ところ** 茨城県近代美術館
 △**開館時間** 午前9時30分～午後5時（入館は午後4時30分まで）
 入館料等その他の詳細は左記までお問い合わせください。
問 茨城県近代美術館 ☎029-243-5111

善意の窓
エアベッド50台を寄贈

2月25日、北茨城市建設業親交会から、災害時の避難所開設の際に役立てて欲しいと、エアベッド50台が市に寄贈されました。
 このエアベッドは、3月11日に行われた避難所開設訓練（20ページ参照）で早速活用されました。





診療時間 午前9時～午後5時		
4/11 あおぞらクリニック ☎ 30-7770 (中郷町)	5/2 市民病院 ☎ 46-1121 (関南町)	5/5 瀧病院 ☎ 42-1221 (磯原町)
4/18 市民病院 ☎ 46-1121 (関南町)	5/3 北茨城中央クリニック ☎ 30-1600 (磯原町)	5/9 北茨城クリニック ☎ 46-5101 (大津町)
4/25 廣橋クリニック ☎ 46-5111 (大津町)	5/4 家庭医療センター ☎ 43-1131 (中郷町)	※新型コロナウイルス感染症予防のため、 受診する前に必ず電話してください。

茨城子ども救急電話相談

プッシュ回線・携帯電話 ☎#8000
すべての電話 ☎03-6667-3377

24時間
365日
対応可

茨城おとな救急電話相談

プッシュ回線・携帯電話 ☎#7119
すべての電話 ☎03-6667-3377

4月：新刊図書

- 覚醒するシスターフッド 柚木 麻子
- うしろむき夕食店 冬森 灯
- 天職 天野 篤
- ありがとう 谷川 俊太郎
- サイコーの通知表 工藤 純子
- ぼかぼかぐ〜ん 角野 栄子

市立図書館 ☎42-1451

4月 - 5月

日	月	火	水	木	金	土
				1	2	3
4	5	6	7	8	9	10
11	12	13	14	15	16	17
18	19	20	21	22	23	24
25	26	27	28	29	30	5/1
2	3	4	5	6	7	8

□ は休館日です。

☆図書館おはなし会☆

4月7日(水)、14日(水)、21日(水)
午前10時～10時30分

☆エプロンシアター☆

4月10日(土) 午前10時～10時30分

☆メリアンさんの英語のおはなし会☆

4月24日(土) 午前10時～10時30分

☆ぼっぼのおはなし会☆

4月28日(水) 午前10時～11時

※最新情報はホームページをご確認いただくか、
図書館までお問い合わせください。

来月の納税

軽自動車税 5月31日(月)

各種相談など

■元気ステーション総合相談窓口

医療や介護に関するご相談
平日 午前9時～午後7時
☎元気ステーション ☎44-7111

■いばらき就職支援センター出張相談

4月20日(火) 午前10時～午後3時
市役所4階401会議室
☎商工観光課 ☎362

■心配ごと相談

【地域福祉交流センター】
4月15日(木)、5月6日(木)
【大津町公民館】
4月8日(木)、4月22日(木)
どちらも午後1時～4時
☎社会福祉協議会 ☎42-0782

■精神保健相談(要予約)

4月14日(水)
☎健康づくり支援課 ☎196

★無料相談★	法律相談	行政書士相談	人権相談
と き	5月10日(月) 午前10時～午後4時30分	5月7日(金) 午後1時～5時	4月23日(金) 午後1時～3時
と ころ	いずれも市役所4階会議室		
申 込 方 法	指定の電話予約開始日の午前8時30分～9時10分までは 予約専用電話43-2324へ以降は下記へお申し込みください。 ※相談時間の指定はできませんのでご了承ください。		事前予約不要 当日、直接会場へお越しください。
電話予約開始日	4月27日(火)	4月26日(月)	
備 考	弁護士による相談(相談時間20分)	行政書士による相談(相談時間40分)	人権擁護委員による相談
内 容	土地の問題や金銭貸借、離婚、相続	相続や遺言、各種行政手続き	いじめ、差別、嫌がらせ

☎☎まちづくり協働課 広報広聴係 ☎193

うちのアイドル! 募集中です!



中郷町 山口さん家

こうへい 晃平くん 2歳

お散歩が大好きです。毎日元気に歩いています。

父: 充さん / 母: 麻貴さん

「広報きたいばらき」の紙面を彩る、市内在住で3歳未満のお子さんを募集しています! (写真は兄弟姉妹も可)

● **申込方法** お子さんの氏名、性別、生年月日、保護者の名前と続柄、住所、電話番号、紹介文(50~80字)を申込書またはメールに記入し、写真(データ可、横写真推奨)を添えて下記へ

● **申問** まちづくり協働課 広報広聴係(山縣) 内193

● **FAX** 30-1350

● **Email** info@city.kitaibaraki.lg.jp →



わたしの夢パレット

学校の先生になりたい



石岡小学校 6年 柴田 斗真さん

ぼくは、しょう来学校の先生になりたいです。理由は二つあります。

一つ目は六年間のたん任の先生方にあこがれがあるからです。特に、三、四年生のたん任の先生は時にきびしく、時にやさしく、そしていつも楽しく勉強を教えてくださいました。ぼくも、子どもたちにあこがれをもってもらえようという先生になれたらいいなと思います。

二つ目はたくさんの子どもの勉強を教えたいからです。ぼくに勉強を教えてくださいました先生方とても分かりやすく説明してくれたので、難しい問題でもかたんに解くことができます。また、ぼくが難しく解けない問題があっても解けるまでやさしく教えてくださいました。ぼくも分かりや

すく勉強を教えられる先生になりたいです。

ぼくが勉強をがんばることができたのは先生方のおかげです。テストでもぼくの満足のいく点をとることができ、得意ではなかった教科も得意になりました。何より、勉強が大好きになれたのがとてもうれしいです。勉強以外の学校生活でもとても楽しい時間を過ごすことができます。

これからの学校生活でもたくさん勉強をして、たくさん思い出を作り、悔いの残らない一年を過ごしたいです。そして、しょう来の夢に向かって、たくさん努力をしていきたいと思えます。



わたしのお気に入り

吉田 啓文さん

「自然と心」 森 誠之

著者はトライボロジー(摩擦や摩耗、これらを制御する潤滑の科学と技術)の権威者であり、長年に亘る研究から得られた知見を易しく解説している。

また、本書は自然と科学の関わりをバランス良く配し、折々の心の機微にも触れながら多くの示唆に富んだ内容になっている。

サイエンスに興味を持っている諸氏には楽しく読めると思うので推奨します。



<p>市の人口と世帯 令和3年3月1日現在 ()は前月比</p> <p>総人口… 41,352人(- 23) 出生… 19人(+7) 男… 20,511人(- 14) 死亡… 46人(-14) 女… 20,841人(- 9) 転入… 70人(+6) 世帯数… 16,970世帯(+ 1) 転出… 66人(-18)</p>	<p>緊急情報メール 配信登録</p> 	<p>きたいばナビ</p> <p>Android</p> 	<p>iOS</p> 	<p>北茨城市 ホームページ</p> 
--	--	--	--	--

市政に関する提言は…市長へのFAX ☎ 30-1350
 防災行政無線確認電話番号 ☎ 43-3110